Cahier romand
Eglise sans frontières

Editorial
Une décennie nouvelle

Saint-Augustin

L'ESSENTIEL

Votre magazine paroissial

Unité pastorale de Meyrin-Mandement
Paroisses de Saint-Julien, La Visitation,
Paroisses du Mandement

UNITÉ PASTORALE
MEYRIN - MANDEMENT

JANVIER-FÉVRIER 2020 | BIMESTRIEL NO 1 | 81e ANNÉE UNE PUBLICATION SAINT-AUGUSTIN

Une décennie nouvelle

PAR OLIVIER HUMBERT
PHOTO: DR

C'est une nouvelle décennie qui s'ouvre cette année ! Déjà dirons-nous ! Il est vrai que le temps semble filer de plus en plus vite. Que nous réserve cette nouvelle période ? Nous ne le savons pas vraiment. Certes nous pouvons avoir des craintes, parfois justifiées. Mais nous devons rester confiants, car c'est le Seigneur de gloire qui dirige le destin du monde, et c'est tant mieux. La vie est un don de Dieu, ne l'oublions jamais !

Parmi les événements marquants de ce début d'année, il y aura, le 29 février prochain, une messe célébrée à la cathédrale Saint-Pierre pour la première fois depuis plus de 500 ans. Nos amis protestants nous ont donné cette possibilité, et nous leur en sommes très reconnaissants. En ce mois de janvier qui est celui de la Semaine de prière pour l'unité des chrétiens, nous sommes très sensibles à ce geste d'ouverture, qui montre que nous avons surmonté ensemble bien des antagonismes.

Quant à nous, les deux curés, nous sommes dans notre quinzième année à Meyrin. Eh oui, déjà ! Le Père Jean-Philippe, notre curé modérateur, va quitter la paroisse pendant l'été, après nous avoir très bien servis, avec beaucoup de générosité et d'amitié. Il continuera son chemin ailleurs désormais, avec une charge de travail moins lourde. Par contre, à la demande du vicaire épiscopal, je vais rester parmi vous une année de plus, et je m'en réjouis. Un autre prêtre viendra nous rejoindre après le départ de Jean-Philippe. Mais nous vous en reparlerons en temps voulu.

Le tableau de Giotto de la première page de ce magazine illustre la présentation de Jésus au Temple. Il nous invite en ce temps de Noël à la contemplation de l'Enfant-Jésus dépendant de ses parents. Aujourd'hui encore, le Christ veut dépendre de nous, de notre bonne volonté, de notre désir de fraternité. « Celui qui fait la volonté de mon Père est pour moi un frère, une sœur, une mère » nous dit Jésus dans l'Evangile. C'est notre responsabilité et aussi notre chance !

Bonne année 2020 à tous, et surtout une excellente décennie avec le Seigneur de gloire !

Concert

PAR ANNE-MARIE PIMOUGUET
PHOTO: EVELYNE BOMMELI-BAER

Dimanche 8 décembre à 17h, l'église Saint-Julien a retenti de la magnificence des voix du chœur d'hommes Voci Amici, dirigé par Anne-Françoise Andenmatten-Sierro, sa créatrice.

Chants orthodoxes et Noëls du monde ont enthousiasmé un public venu très nombreux apprécier la qualité tant des choristes que de leur directrice. Souhaitons à l'ensemble Voci Amici un plein succès dans ses prochains concerts.

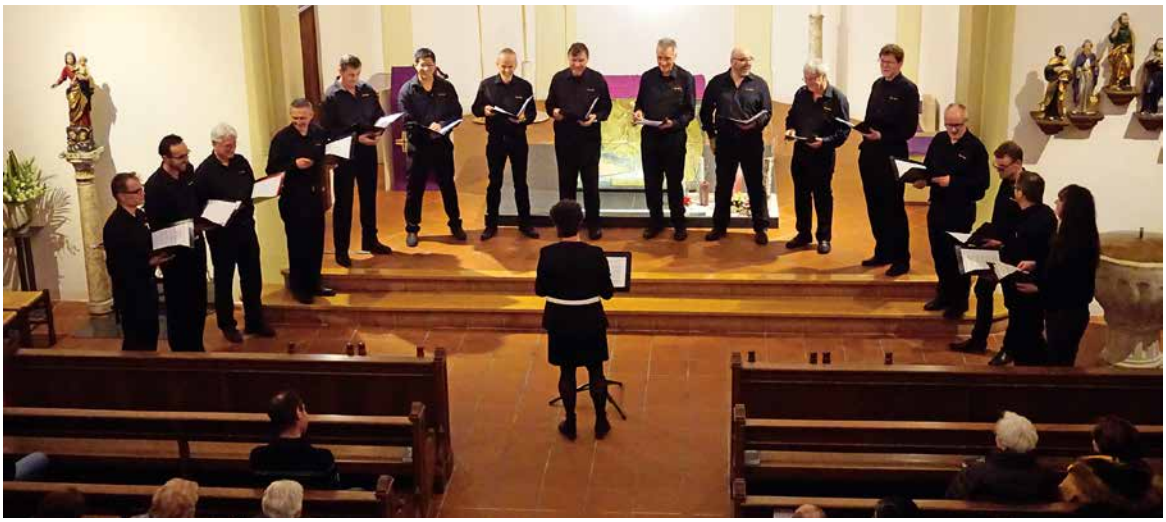

Ensemble Voci Amici du Valais.

Baptisés et envoyés dans le monde entier

PAR OLIVIER HUMBERT
PHOTO : DR

Comme vous le savez tous, le mois d'octobre dernier était le Mois missionnaire extraordinaire voulu par le pape François, « pour que le souffle de l'Esprit Saint suscite un nouveau printemps missionnaire ». Ce mois s'est ouvert sous l'égide de sainte Thérèse de l'Enfant-Jésus, patronne mondiale des missions. Ceci n'est pas innocent bien sûr. Car cette petite sainte qui n'a jamais quitté son couvent était une grande missionnaire dans l'âme. Il y a là un paradoxe très étonnant qui nous enseigne.

L'âme de la mission est dans le désir d'aimer et aussi de faire aimer le Seigneur, et Thérèse l'a fait de toutes ses forces, notamment bien sûr dans la prière. C'est pourquoi nous vous avons communiqué cette belle prière officielle du pape François, proposée au monde entier, et que vous pouvez bien sûr continuer de dire encore maintenant. Thérèse peut réveiller notre conscience missionnaire en nous rappelant que « le plus petit mouvement de pur amour est plus utile à l'Eglise que toutes les autres œuvres réunies ensemble ». Ce qui plaît à Dieu nous rappelle-t-elle, ce qui lui rend notre mission agréable, c'est l'humilité et la confiance en sa miséricorde, et c'est à la portée de n'importe qui. Ainsi, nous nous mettons sous la mouvance de l'Esprit Saint qui fera de nous aussi des missionnaires dans l'âme.

La mission nous conduit aussi à respecter et honorer tous les croyants, y compris ceux des autres religions. A cet égard, nous aimerions vous rappeler que vous pouvez toujours aller visiter la très belle exposition qui se tient à Palexpo jusqu'au 20 janvier prochain, et qui s'intitule « Dieux mode d'emploi ». Vous y découvrirez beaucoup

de petites choses très instructives sur la façon de croire de nos frères en humanité, sur les lieux et objets de culte. Il y a aussi une petite pièce de théâtre gratuite sur les religions.

Je termine en citant quelques extraits de la prière du pape François :

« Notre Père, ton fils unique Jésus-Christ ressuscité d'entre les morts a confié à ses disciples le mandat d'aller et de faire des disciples de tous les peuples. Tu nous rappelles que par le baptême nous participons tous à la mission de l'Eglise. Par les dons de ton Saint-Esprit, accorde-nous la grâce d'être des témoins de l'Evangile, courageux et ardents, pour que La mission de l'Eglise puisse trouver des expressions nouvelles et efficaces qui apportent au monde la vie et la lumière. Aide-nous à faire en sorte que tous les peuples puissent rencontrer l'amour salvifique et la miséricorde de Jésus-Christ… Amen. »

Que cette belle prière nous aide à garder notre élan missionnaire, dans la joie et la tendresse de Dieu.

> « **Le plus petit mouvement de pur amour est plus utile à l'Eglise que toutes les autres œuvres réunies ensemble.** »

BRÈVES

Messe des familles pour les deux paroisses avec remise des Bibles aux enfants de première année de catéchisme le **samedi 18 janvier à 18h à la Visitation**.

Célébration œcuménique pour l'unité des chrétiens le **dimanche 19 janvier à 10h au centre œcuménique de Meyrin**.

Messes des Cendres, pour l'entrée en Carême : le **26 février à 9h à la Visitation et à 20h à Saint-Julien**.

Messe exceptionnelle à la **cathédrale Saint-Pierre le samedi 29 février à 18h**.

Bienvenue à notre culte œcuménique

PAR DANIÈLE DEMMOU, PRÉSIDENTE KO 2019
PHOTOS: JEAN-PHILIPPE HALLUIN

Nous vivons dans un monde rapide simple et interconnecté.

Mais la réalité est peut-être tout autre. Au fond qui de nos jours écoute et communique avec l'autre, qui s'intéresse concrètement à autrui.

A vrai dire peu de gens.

Nous sommes tous pris dans ce monde de folie. Nous courons toujours après le temps, l'argent et les loisirs sans jamais nous arrêter.

Un tourbillon qui ne nous laisse généralement que peu de temps pour nous intéresser à autrui.

Certes grâce aux nouvelles technologies, il nous est dorénavant possible de nous informer et d'envoyer un message rapidement ainsi que d'en recevoir la réponse tout aussi vite. Mais cette vitesse d'exécution est aussi un défaut. La prise de nouvelles n'est plus une nécessité. Aujourd'hui elle semble être passée au second plan, car trop simple.

L'époque ou la prière du dimanche signifiait aussi se retrouver, prendre des nouvelles, revoir d'anciennes connaissances et surtout partager de vive voix nos expériences à travers plus qu'un SMS.

Malheureusement cette tradition tacite semble s'être perdue au fil du temps et a laissé place aux nouvelles méthodes électroniques.

Pourtant la communication devrait être le fer de lance de notre société.

Ce manque peut ainsi créer des conflits ou des malentendus. Pire encore il nous incite à nous murer dans le silence et à verrouiller nos sentiments sous clé.

Il nous faut réapprendre à écouter chacun quel qu'il soit et lui offrir une oreille attentive sur laquelle il puisse compter.

L'ADN de notre kermesse œcuménique c'est la convivialité. Le besoin de se parler, de s'écouter, de se rencontrer et de se retrouver.

Je vous garantis de merveilleux moments de convivialité et de partage inoubliables.

La kermesse œcuménique de Meyrin est un endroit propice pour renouer des liens fraternels et faire connaissance.

Mes sincères remerciements à tous nos bénévoles qui au fil des ans sont toujours présents et donnent toute leur énergie pour la réussite et l'organisation de cette belle manifestation.

Avec mes meilleurs messages

HUITRES
6 Pièces - 1 Ballon Muscadet 20.-
1 Ballon 4.-
1 Pièce 3.-

Ciné-Club de Saint-Julien

Sur les routes du Sud
L'histoire d'une incroyable amitié

PAR JEANNE-MARIE TRÉBOUL
PHOTO: DR

La deuxième séance de la saison du Ciné-Club de Saint-Julien a eu lieu le samedi 16 novembre. Le film projeté, intitulé « Green Book » dans sa version originale et Oscar du meilleur film 2019, a été inspiré d'une histoire vraie, celle d'un videur de boîte italo-américain improvisé chauffeur et d'un célèbre pianiste noir qui, dans les années 1960, traversent ensemble le Sud ségrégationniste des Etats-Unis à l'occasion d'une tournée de concerts.
Les débuts du voyage sont chaotiques, tant les rapports sont tendus et méfiants entre ces deux personnages que tout oppose, socialement, culturellement, et dans leurs rôles respectifs. Peu à peu, néanmoins, au fil des incidents éprouvants de violence raciste qui émaillent la tournée, une solidarité et une entente mutuelle s'installent entre les deux hommes, jusqu'à se muer en une amitié solide, hors du champ des préjugés raciaux et sociaux de l'époque. L'évolution progressive des deux hommes est évoquée par petites touches, rythmées par la musique qui tient aussi l'un des rôles majeurs du film, au même titre que les excellents acteurs principaux.
Les spectateurs ont vivement apprécié ce film touchant, à la fois divertissant et dramatique par moments. La projection a été l'occasion d'échanger sur la question du racisme et sur ses manifestations encore de nos jours. Il a semblé en effet que s'il n'était plus ouvertement et officiellement déclaré comme dans les années 1960 aux Etats-Unis et plus tard encore dans certains pays du monde, le racisme n'en subsistait pas moins, sous des formes sans doute plus insidieuses, mais certainement tout aussi alarmantes, même parfois non loin de chez nous.
La prochaine séance du Ciné-Club aura lieu le samedi 1er février 2020 à 15 heures. Nous visionnerons le film de K. Kieslowski intitulé « Trois couleurs : bleu », premier film d'une trilogie et Lion d'or de Venise en 1993. Venez nombreux partager un agréable moment de cinéma et échanger vos avis et impressions à l'issue de la projection. Veuillez noter aussi les dates des prochaines séances : elles auront lieu le samedi 14 mars et le samedi 25 avril 2020. Les titres des films seront annoncés en temps voulu dans vos paroisses.

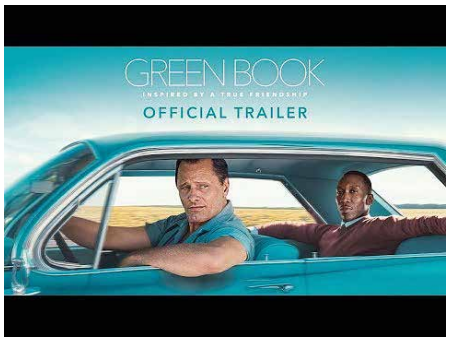

Compagnie de La Marelle – Marie-Madeleine de Santiago

PAR JEANNE-MARIE TRÉBOUL – PHOTO: ÉVELYNE BOMMELI-BAER

Le dimanche 17 novembre 2019, au Centre paroissial œcuménique de Meyrin, la Compagnie de théâtre La Marelle nous a de nouveau, comme les années précédentes, offert un très beau spectacle, mené avec entrain et humour sur un sujet pourtant grave et propre à susciter le débat. Bernhard Duss, président du Conseil intercommunautés, a souhaité la bienvenue aux membres de la Compagnie, ainsi qu'aux spectateurs venus si nombreux que rares étaient les places restées libres dans l'église de la Visitation ! En effet, le chœur de l'église paroissiale se prête toujours particulièrement bien aux décors des scènes de théâtre : il s'agissait en l'occurrence d'un cabaret populaire où se croisent un soir une chanteuse, un barman et un client dont on apprend par la suite qu'il est prêtre.

Le spectacle a été une très belle réussite, mettant en scène Marie-Madeleine (« C'est nul un nom de sainte pour une chanteuse ! » remarque le barman) rencontrant un client du bar, le Père Christophe (« Un curé !? Et il vient dans un cabaret ! » s'exclame la chanteuse). Le ton est donné et l'action se déroule avec vivacité, oscillant entre interrogations sur la spiritualité, la vie amoureuse, la prêtrise et la prostitution, et remise en cause des croyances fondamentales. Le tout dans une ambiance enjouée et conviviale, la chanteuse n'hésitant pas à circuler parmi le public et les acteurs ayant même convié Bernhard à prendre place à une table du cabaret !

L'actrice Lidia Ana Larrinaga, extrêmement talentueuse, ainsi que les deux excellents acteurs, Séverin Bussy et Pierre-Philippe Devaux, ont été chaleureusement applaudis pour leur remarquable prestation. Nous remercions vivement la Compagnie de La Marelle de nous avoir offert un si beau moment de divertissement et nous espérons qu'elle nous fera le plaisir de revenir au CPOM lors de sa prochaine tournée, pour laquelle nous lui souhaitons plein succès.

UNITÉ PASTORALE
MEYRIN - MANDEMENT

Quoi	Quand	Où	Heure
Préparation au baptême	Jeudi 9 janvier	Centre œcuménique	20h30
Rencontre du Mouvement chrétien des retraités – MCR	Vendredi 10 janvier	Centre Saint-Julien	14h15
Rencontre «Parole et Silence»	Mercredi 15 janvier	Chapelle de l'Emmanuel	18h-19h
Préparation au baptême	Jeudi 16 janvier	Centre œcuménique	20h30
Messe des familles des paroisses de la Visitation et Saint-Julien, avec remise des Bibles aux enfants de 5P	**Samedi 18 janvier**	**Eglise de la Visitation**	**18h**
Célébration œcuménique	Dimanche 19 janvier	Centre œcuménique	10h
Réunion du Conseil de l'unité pastorale – CUP	Jeudi 23 janvier	Centre Saint-Julien	20h
Eveil à la foi suivi de la soirée crêpes	Vendredi 31 janvier	Centre œcuménique	17h30-20h
Préparation au baptême	Jeudi 6 février	Centre œcuménique	20h30
Rencontre «Parole et Silence»	Mercredi 19 février	Chapelle de l'Emmanuel	18h-19h
Préparation au baptême	Jeudi 20 février	Centre œcuménique	20h30
Rencontre du Mouvement chrétien des retraités – MCR	Vendredi 21 février	Centre Saint-Julien	14h15
Messe à la cathédrale Saint-Pierre à Genève	Samedi 29 février	Cathédrale Saint-Pierre	18h
Entrée en Carême ensemble Catholiques et protestants	Dimanche 1er mars	Centre œcuménique	10h

Saint-Julien

Quoi	Quand	Où	Heure
Messe pour le Nouvel An	Mardi 31 décembre 2019	Eglise Saint-Julien	18h30
Messe des familles des paroisses de la Visitation et Saint-Julien, avec remise des Bibles aux enfants de 5P	Samedi 18 janvier	Eglise de la Visitation	18h
Ciné-Club Saint-Julien Film «Trois couleurs: bleu», de K. Kieslowski	Samedi 1er février	Centre Saint-Julien	15h
Soirée crêpes pour les catéchistes	Mardi 4 février	Centre Saint-Julien	19h15
Messe des Cendres	Mercredi 26 février	Eglise Saint-Julien	20h

La Visitation CPOM

Quoi	Quand	Où	Heure
Messe du Nouvel An	Mercredi 1er janvier	Eglise de la Visitation	11h15
Messe des familles des paroisses de la Visitation et Saint-Julien, avec remise des Bibles aux enfants de 5P	Samedi 18 janvier	Eglise de la Visitation	18h
Equipe Boutique	Mardi 21 janvier	Centre œcuménique	13h45
Equipe Boutique	Mardi 4 février	Centre œcuménique	13h45
Equipe Boutique	Mardi 18 février	Centre œcuménique	13h45
Messe des Cendres	Mercredi 26 février	Eglise de la Visitation	9h

Horaire des messes

Temps de prière (Adoration): dans l'église de Meyrin-Village (Saint-Julien): mardi de 18h à 18h30 Le premier mardi du mois à 18h30 à Saint-Julien: prière pour les prêtres pendant la messe.

Paroisses	Lundi	Mardi	Mercredi	Jeudi	Vendredi	Samedi	Dimanche
Saint-Julien		18h30		9h		18h	11h
La Visitation			9h (Chapelle de l'Emmanuel)		9h (Chapelle de l'Emmanuel)		10h
Du Mandement	En semaine: consultez la feuille dominicale						10h30 (1 mois à Satigny, 1 mois à La Plaine)

Une messe historique à la cathédrale

PAR PASCAL DESTHIEUX / PHOTO: DR

En cette nouvelle année, nous allons vivre un événement historique: la première messe catholique célébrée à la cathédrale Saint-Pierre de Genève depuis l'abolition du culte catholique et l'adoption de la Réforme en 1536. Ce sera le samedi 29 février à 18h30, à l'occasion de notre entrée en Carême. Pour marquer cet événement historique, exceptionnellement, aucune messe ne sera célébrée ce samedi soir en ville de Genève car nous allons tous converger vers la cathédrale pour une célébration unique, avec l'animation des chorales paroissiales du canton. Il y aura aussi une liturgie pour les enfants, et un bol de soupe de Carême servi à la sortie.

La cathédrale Saint-Pierre est le lieu central et symbolique de l'histoire chrétienne de Genève. Elle a été le siège de l'évêque de Genève depuis le début du quatrième siècle puis le lieu emblématique de la réforme calviniste.

Cet événement nous réjouit profondément, mais n'y voyez aucun triomphalisme, encore moins une quelconque velléité de «reprendre» la cathédrale… Avec nos frères et sœurs protestants qui nous accueillent dans leur cathédrale, nous voulons simplement poser un geste œcuménique fort, signe de tout ce que nous vivons ensemble à Genève. Un geste d'hospitalité, selon les orientations cantonales: nos frères protestants nous accueilleront et nous nous laisserons accueillir. Nous avons choisi de vivre cette messe historique au début du Carême, pour inclure une démarche pénitentielle où nous demanderons pardon pour nos péchés contre l'Unité.

Alors, notez bien le 29 février; cette date sera inscrite dans les livres de l'histoire de Genève. Et vous, vous pourrez dire: j'y étais!

Je vous souhaite une sainte et heureuse année 2020!

EGLISE CATHOLIQUE ROMAINE
GENÈVE

JAB CH-1890 St-Maurice
LA POSTE
L'ESSENTIEL
Votre magazine paroissial

Paroisse Saint-Julien
Secrétariat: Centre paroissial (Meyrin-Village)
Rue Virginio-Malnati 3 – 1217 Meyrin – Tél. 022 782 05 04
Fax 022 782 03 31 – paroisse.saintjulien@bluewin.ch
Ouverture: lundi au vendredi de 10h à 12h
Secrétaire: Madame Pasqualina Bello – CCP: 12-12251-7

Paroisse de la Visitation
Secrétariat: Centre œcuménique (Meyrin-Cité)
Rue de Livron 20 – CP 237 – 1217 Meyrin 1
Tél. 022 782 00 28 – paroisse.visitation@infomaniak.ch
Ouverture: lundi au vendredi de 9h à 11h
Secrétaire: Madame Ivana Polasek – CCP: 12-12342-4

Paroisse catholique du Mandement
Abbé Robert Truong, administrateur

Pour la catéchèse: Jean-Marc Beffa, président du conseil de pastoral – jmbeffa@bluewin.ch – Portable 079 558 99 72

Pour les baptêmes, les mariages et les sépultures: abbé Gérard Barone – Tél. 022 753 12 88

Secrétariat: s'adresser au Centre paroissial Meyrin-Village – Tél. 022 782 05 04 – Fax 022 782 03 31
Ouverture: lundi au vendredi de 10h à 12h
Secrétaire: Madame Pasqualina Bello
Paroisses catholiques du Mandement, Route de la Gare 17, 1242 Satigny. CCP Paroisses du Mandement: 12-1354-2

Equipe pastorale
UP Meyrin-Mandement
Jean-Philippe Halluin, curé modérateur
jph.60@bluewin.ch
Tél. 022 782 16 22
Portable 079 301 10 38
Av. de Vaudagne 60, 1217 Meyrin

Olivier Humbert, curé
olivier.h60@bluewin.ch
Tél. 022 782 89 64
Portable 079 476 61 47
Av de Vaudagne 60, 1217 Meyrin

Kathy Perret, laïque bénévole
kathyp770@gmail.com
Tél. 022 782 71 26

Cure
Gouvernante de cure pour Meyrin:
Renée Comte – Avenue de Vaudagne 60
Tél. 022 782 03 32 ou 079 624 29 32

Pour plus de renseignements, veuillez consulter le site de l'UP:
www.upmeyrinmandement.ch

IMPRESSUM
Editeur Saint-Augustin SA, case postale 51, 1890 Saint-Maurice **Rédacteur en chef** Nicolas Maury **Secrétariat** tél. 024 486 05 25 | fax 024 486 05 36 | bpf@staugustin.ch **Maquette** Essencedesign SA, Lausanne **Rédaction locale** Anne-Marie Pimouguet, Jeanne-Marie Treboul et Evelyne Bommeli-Baer **Couverture** Jean-Philippe Halluin